

Panorama Estadístico - Edición 2017 - N° 3

## Índice de Demanda Laboral

### 2do Trimestre 2017

La Dirección General de Estadística y Censos pone a vuestra disposición un análisis descriptivo, producto del procesamiento de los resultados del Índice de Demanda Laboral (IDL), que lleva adelante desde el año 2009.

---

---

#### ¿QUÉ ES Y PARA QUÉ SIRVE?

El Índice de Demanda Laboral (IDL) propone obtener una aproximación a la actividad del mercado de trabajo y las condiciones económicas en general a través de la cantidad de avisos solicitando personal que se publican en diarios de la provincia. El IDL mide la demanda de empleo privada que es requerida mensualmente para los distintos rubros de actividad económica.

El objetivo de este cálculo es tratar de medir la actividad del mercado de trabajo privado. Se lo considera un indicador "adelantado" de las condiciones del mercado de trabajo y de la actividad económica en general, ya que en los momentos de crecimiento/expansión económica la cantidad de anuncios aumenta y, naturalmente, en los momentos de retracción disminuyen.

La vinculación entre el **IDL** y la **Tasa de Desempleo** es inversamente proporcional, de manera que ante un incremento de la demanda de trabajo el comportamiento de la tasa de desempleo al trimestre siguiente, se vería afectado ya que consecuentemente disminuye en sus valores.

Durante los períodos de expansión económica, aumenta la demanda de trabajo y las empresas colocan avisos de búsquedas laborales para atraer trabajadores. Asimismo, durante una recesión económica, la demanda de trabajo decae y se publican menos pedidos de trabajo en los diarios.

*El IDL refleja la tendencia del empleo y de los movimientos en el nivel de actividad económica a través de la relación que existe entre empleo y producto. El IDL, tiende a crecer y a contraerse junto con el **empleo**, y tiende a comportarse de forma opuesta a la **tasa de desempleo**.*

## METODOLOGÍA DEL ÍNDICE

El IDL es un indicador diseñado para monitorear la evolución de la demanda de empleo. Sin embargo, la evolución de este índice, debe ser interpretada con cautela ya que se trata de un indicador de la demanda de empleo y no del nivel de empleo. Es decir, mide el volumen y tipo de solicitudes de empleo pero no los puestos que efectivamente se cubren.

La evolución del nivel de empleo es la diferencia entre las incorporaciones efectivas de personal y las reducciones del personal. Si bien existe una relación muy estrecha entre el comportamiento de la demanda de empleo y las incorporaciones efectivas de personal, el IDL no provee información directa sobre las reducciones de personal.

## IDL – PRESENTACIÓN DE RESULTADOS

- Serie histórica del IDL

Comenzamos por observar la serie histórica del IDL 2009-2017 en donde se evidencia el valor más alto de los 8 años mencionados con un índice de 76,7 % para el mes de febrero de 2015; es decir 649 avisos publicados, seguido por un 68 % correspondiente al mes de agosto del mismo año. Así mismo, para el mes de febrero del corriente año el índice que arroja la medición es de 35,2 %, es decir menos de la mitad de su correlato en 2015 siendo 298 la cantidad de avisos registrados.

	2017		2016		2015		2014		2013		2012		2011		2010		2009	
	Cantidad	Índice	Cantidad	Índice	Cantidad	Índice	Cantidad	Índice	Cantidad	Índice	Cantidad	Índice	Cantidad	Índice	Cantidad	Índice	Cantidad	Índice
<b>Total Anual</b>	<b>866</b>	<b>34,1</b>	<b>3658</b>	<b>36,1</b>	<b>5960</b>	<b>58,7</b>	<b>5414</b>	<b>53,3</b>	<b>5566</b>	<b>54,8</b>	<b>4043</b>	<b>39,8</b>	<b>5095</b>	<b>50,2</b>	<b>6100</b>	<b>60,1</b>	<b>5571</b>	<b>54,9</b>
<b>Enero</b>	287	33,9	431	51	549	64,9	441	52,1	524	61,9	449	53,1	476	56,3	550	65	557	65,8
<b>Febrero</b>	298	35,2	346	40,9	649	76,7	451	53,3	504	59,6	400	47,3	445	52,6	564	66,7	478	56,5
<b>Marzo</b>	281	33,2	318	37,6	576	68,1	424	50,1	437	51,7	358	42,3	388	45,9	535	63,2	467	55,2
<b>Abril</b>	226	26,7	267	31,6	437	51,7	381	45	327	38,7	250	29,6	273	32,3	450	53,2	389	46
<b>Mayo</b>	275	32,5	266	31,4	435	51,4	321	37,9	449	53,1	330	39	478	56,5	473	55,9	390	46,1
<b>Junio</b>	253	29,9	270	31,9	461	54,5	355	42	411	48,6	293	34,6	363	42,9	425	50,2	419	49,5
<b>Julio</b>			323	38,2	474	56	466	55,1	452	53,4	302	35,7	442	52,3	529	62,5	464	54,9
<b>Agosto</b>			294	34,8	575	68	500	59,1	481	56,9	280	33,1	449	53,1	483	57,1	412	48,7
<b>Septiembre</b>			312	36,9	430	50,8	505	59,7	490	57,9	367	43,4	413	48,8	492	58,2	468	55,3
<b>Octubre</b>			314	37,1	490	57,9	529	62,5	525	62,1	328	38,8	477	56,4	501	59,2	531	62,8
<b>Noviembre</b>			267	31,6	515	60,9	573	67,7	512	60,5	330	39	478	56,5	585	69,2	556	65,7
<b>Diciembre</b>			250	29,6	369	43,6	468	55,3	454	53,7	356	42,1	413	48,8	513	60,6	440	52

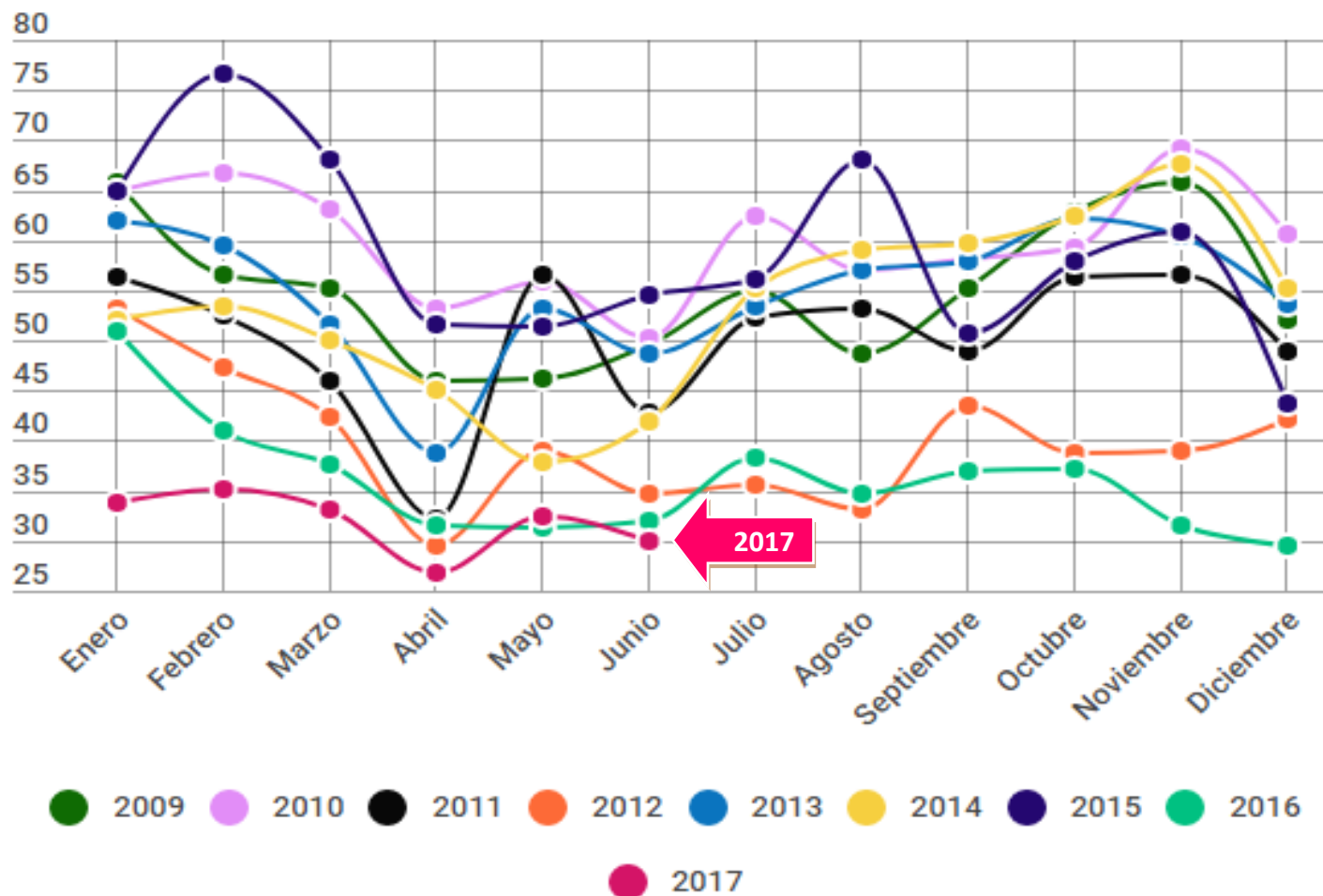

A continuación el análisis se realizará de manera trimestral, para el periodo de años 2012 – 2017 para facilitar la lectura e interpretación de resultados.

A rasgos generales se puede observar rápidamente que el comportamiento de la serie del IDL es prácticamente igual para todos los años más allá de que los valores del índice suban o disminuyan.

En el primer trimestre de los años la demanda de empleo tiende a tener picos altos en los valores registrados, asumiendo que esto se debe al empleo por temporada que se registra en nuestra provincia. En el caso del segundo trimestre, el índice baja pronunciadamente, tendiendo a estabilizarse y mejorar en los últimos 2 trimestres de los años.

En el año en curso, el IDL se comporta como habitualmente se espera, solo que se registran los valores más bajos de toda la serie.

Si comparamos los 1ros trimestres de los años citados, se observa una baja sustancial en el IDL para el 2017, registrando un IDL de 34,1%; lo que implica 9 puntos porcentuales menos que el mismo trimestre del año inmediato anterior. Respecto del periodo de tiempo analizado, 2012-2017, la comparación del IDL en el primer trimestre, bajo 13,4 puntos porcentuales en estos 5 años lo que representa una variación porcentual de -28,3%.

En el caso de los 2dos trimestres, en el 2017 el IDL registra una variación porcentual en la serie analizada de -13,7 %. En cuanto a la comparación con el 2do trimestre del año 2016, se visualiza una disminución de 1,9 puntos porcentuales, alcanzando un IDL de 29,7%, siendo este último el más bajo registrado en la serie trimestral analizada.

	2012	2013	2014	2015	2016	2017
<b>1er Trimestre</b>	47,6	57,7	51,9	69,9	43,2	34,1
<b>2do Trimestre</b>	34,4	46,8	41,7	52,5	31,6	29,7
<b>3er Trimestre</b>	37,4	56,1	58,0	58,3	36,6	
<b>4to Trimestre</b>	40,0	58,8	61,9	54,1	32,8	

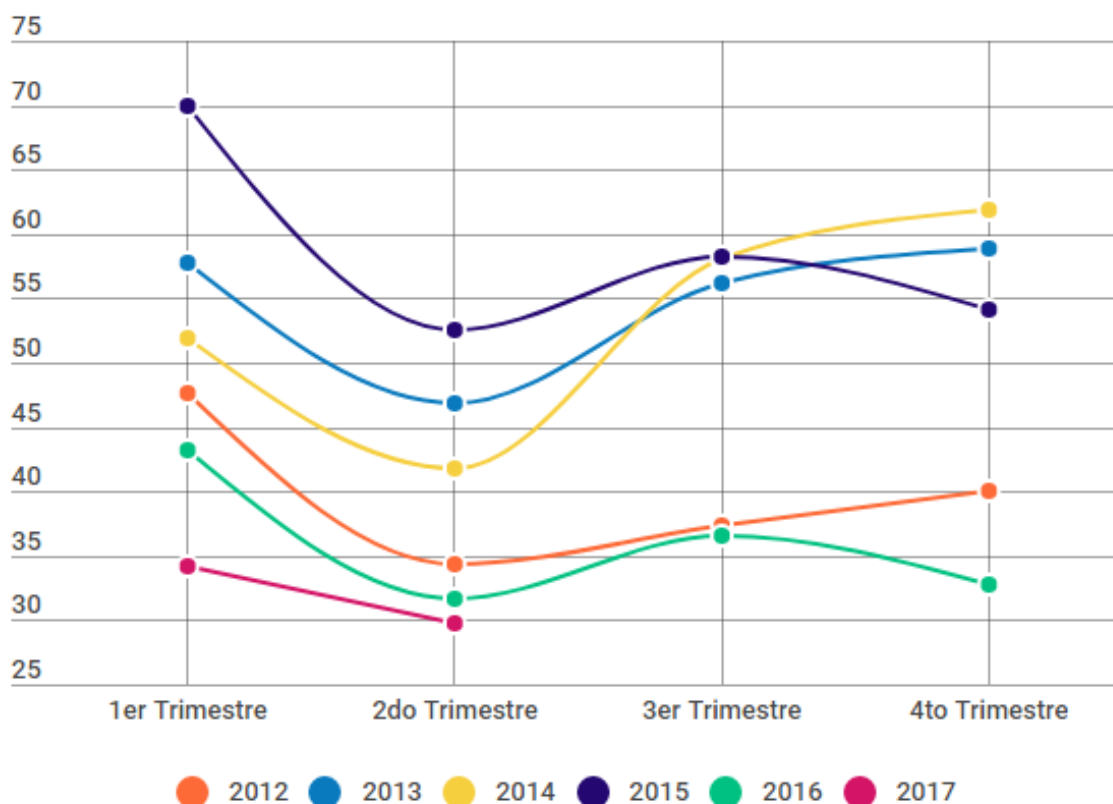

Es importante tener presente que el IDL anticipa lo que sucederá en el Mercado Laboral para el siguiente trimestre que se avecina por lo que, tener un IDL bajo, supone valores para el Mercado Laboral que, si no se presentan a la baja, al menos sí se configuran en valores estancos por lo general. Así mismo, hay que recordar que las bajas en el IDL, y el consecuente descenso en los valores del Mercado Laboral (tasa de desempleo principalmente), en ocasiones se puede deber a una cuestión estacional o propia de la rama de actividad.

Por otra parte, situándonos ya en el presente año, se observa que el movimiento del IDL muestra una leve tendencia a la baja en estos primeros 6 meses del año. Se exceptúan de dicha propensión los meses de enero, febrero y mayo que presentan un alza respecto a su inmediato anterior, siendo abril el mes que presenta una baja más considerable con un 26,5%, lo que implica una variación porcentual de -19,6% , recuperándose en Mayo donde se registra una variación porcentual de 21,7%. Pese a esta baja en los volúmenes de demanda de empleo que presenta el año en curso, se registra un pico de alza durante el mes de mayo, incluso mayor al mismo mes del pasado año.

- **Caracterización del IDL por mes. Primer semestre 2017.**

En el año 2017, el IDL viene presentando un comportamiento en baja que se sostuvo prácticamente todo el primer semestre. El mes de abril muestra el registro más bajo de la serie para el periodo analizado con un IDL de 26,7, el cual representa el más bajo de toda la serie de este índice (2009-2017). Igualmente en el mes siguiente, retoma los valores presentados en los primeros meses del año. Se espera, por el comportamiento habitual del índice, que en el semestre siguiente, los valores observados comiencen a subir.

**IDL. Índice de Demanda Laboral por Mes.**

**Provincia de Chubut. 2017.**

Año 2017	IDL	Variación %
Enero	33,9	14,6
Febrero	35,2	3,8
Marzo	33,2	-5,7
Abril	26,7	-19,6
Mayo	32,5	21,7
Junio	29,9	-8,0

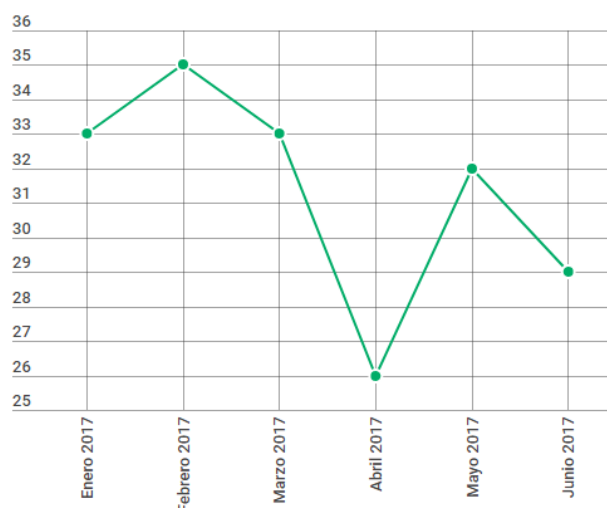

✓ **IDL por ramas de actividad:**

En el siguiente gráfico podemos visualizar que el Sector "Servicios" es quien presenta habitualmente mayor cantidad de puestos solicitados. En el mes Marzo, este sector, absorbe el 63,0% de los puestos, manteniendo su liderazgo a lo largo de la serie del semestre, pero mermando un poco su incidencia en el mes de junio donde este sector alcanza el 48,2%.

En el otro extremo se encuentra el Sector Primario (Recurso Naturales) que representa sólo un 3,2% en el mes de Junio, lo que significa 2,8 puntos porcentuales más que en el mes inmediato anterior.

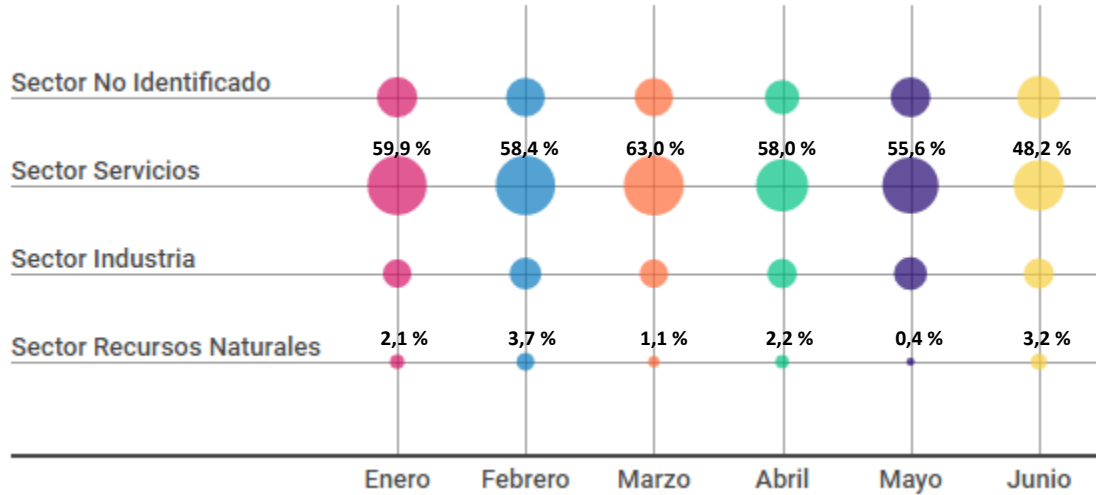

Si indagamos más profundo en cada uno de los sectores de actividad económica, para ver qué es lo que sucede para cada una de las actividades económicas, podemos presentar las siguientes afirmaciones.

La actividad económica “Comercio”, es la que presenta regularmente más cantidad de avisos publicados. Tuvo su pico en marzo con un 27,4%, descendiendo a un 16,4% en abril con su valor más bajo del año.

Las actividades económicas de Ganadería, Caza y Silvicultura no presentan en lo que va de esta mitad del año, ningún aviso solicitando personal. Las actividades que menos avisos publicados registran son la de Agricultura y Pesca, con un peso porcentual inferior 1 % del total.

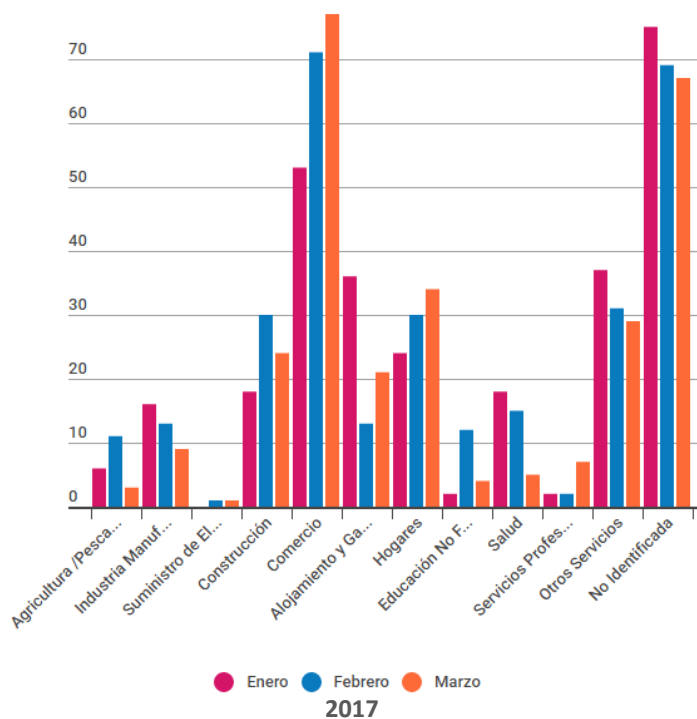



En el caso de la Construcción, comienza el año con una baja pronunciada en el mes de enero, registrando solo 18 búsquedas, las cuales representan un 6,3 % del índice de ese mes. Luego su

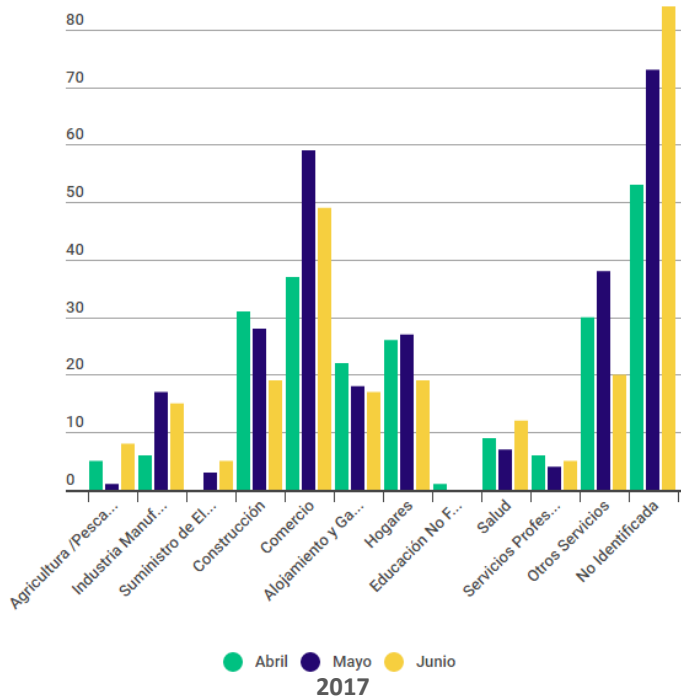

situación mejora alcanzando valores que se incrementan hasta un 72% alcanzando su pico en abril donde la construcción representa un 13,7% del índice total de ese mes. Finalmente en Junio vuelve a descender, lo cual amerita atender el siguiente semestre para corroborar si es una baja que se acrecienta, o solo una situación estacional.

En el rubro Hogares se mantiene estable su participación porcentual, oscilando entre el 12,1 % y el 7,5%, este último en el mes de Junio. El mes

de Marzo es donde se registran más avisos en este sector, con una suba de 2 puntos respecto a febrero del mismo año.

Respecto de las actividades que se ven influenciadas por variables estacionales podemos describir la de alojamiento y gastronomía. En este caso, como era de esperar, durante el mes más importante de la temporada estival, a saber enero, se encuentran los valores más abultados representando esta actividad en el IDL de ese mes, un 12,5% del total. Se mantiene estable durante el resto del semestre en un promedio del 7%.

Por su parte la categoría de actividad económica Otros Servicios, la cual presenta habitualmente un peso porcentual promedio de 11,4%, incluye actividades como Transporte, Servicios Personales, Información y Comunicaciones. Arte, Cultura, entre otros. Ver detalle en las tablas anexas.

✓ **IDL por perfil del puesto buscado:**

Otro de los aspectos que puede analizarse respecto de la demanda laboral, resulta ser la calificación de los puestos solicitados.

Se visualiza claramente que el perfil que más incrementó el primer trimestre del año fue “Oficios Calificados” alcanzando en marzo un 23,1% de participación porcentual. En el otro extremo, para el mismo mes, se encuentran los perfiles técnicos, con sólo el 1,4% sobre el total mensual, situación que se revierte en el mes Mayo, donde los técnicos buscados alcanzaron un 9,1% de participación.

Durante los primeros 5 meses del año se mantuvo estable el ranking de participación porcentual, donde oficios calificados, vendedores y la categoría “otros”, habitualmente concentran el 50 % de los avisos clasificados demandando estos perfiles laborales. En cambio en el mes de Junio, ingresa al ranking de los tres perfiles más buscados, la categoría de Profesionales que sube 8,6 puntos porcentuales respecto del mes inmediato anterior, desbancando al de oficios calificados, que presento en este mismo periodo analizado, una baja de 7,5 puntos porcentuales.

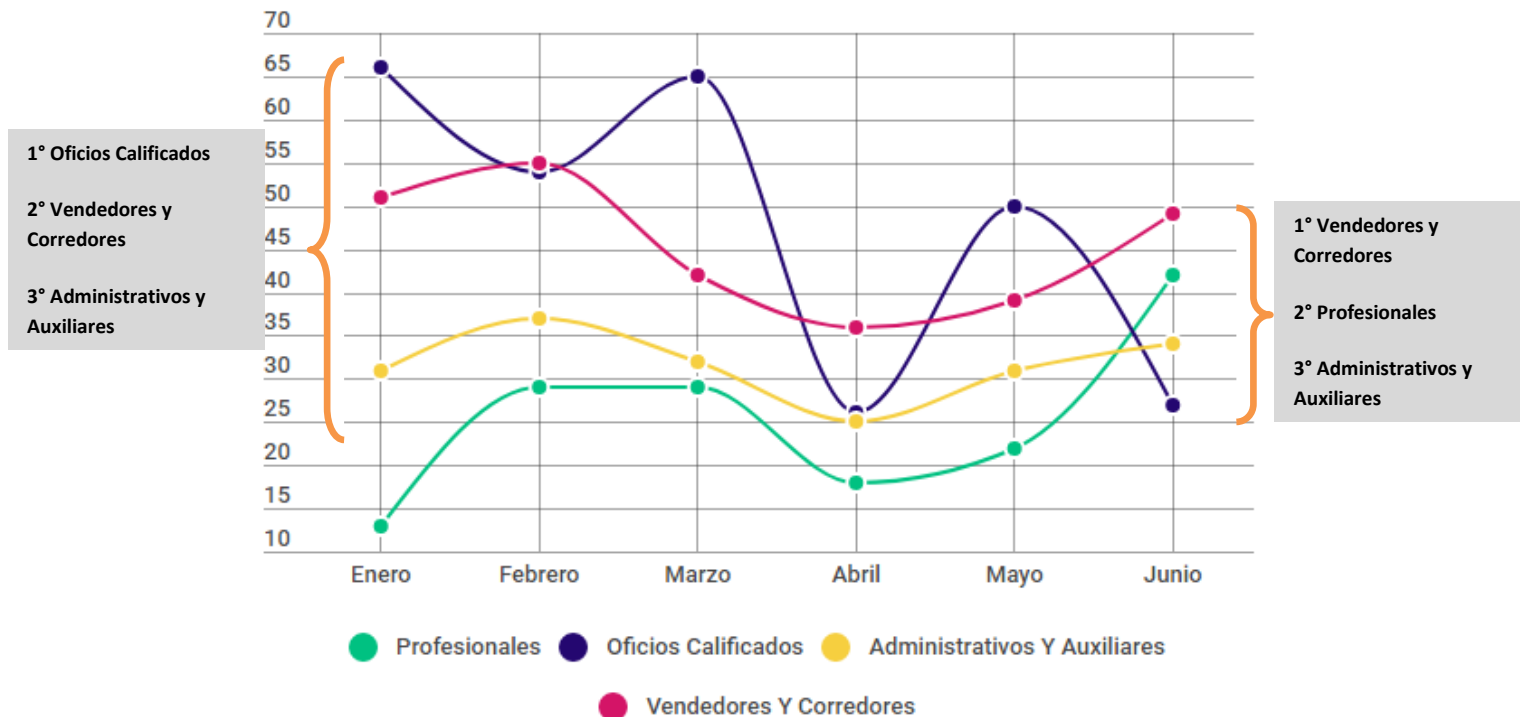

## ANEXOS - TABLAS

### IDL. Índice de Demanda Laboral por Mes. Provincia de Chubut. 2009-2017

	2017		2016		2015		2014		2013		2012		2011		2010		2009	
	Cantidad	Índice	Cantidad	Índice	Cantidad	Índice	Cantidad	Índice	Cantidad	Índice	Cantidad	Índice	Cantidad	Índice	Cantidad	Índice	Cantidad	Índice
<b>Total Anual</b>	<b>866</b>	<b>34,1</b>	<b>3658</b>	<b>36,1</b>	<b>5960</b>	<b>58,7</b>	<b>5414</b>	<b>53,3</b>	<b>5566</b>	<b>54,8</b>	<b>4043</b>	<b>39,8</b>	<b>5095</b>	<b>50,2</b>	<b>6100</b>	<b>60,1</b>	<b>5571</b>	<b>54,9</b>
Enero	287	33,9	431	51,0	549	64,9	441	52,1	524	61,9	449	53,1	476	56,3	550	65,0	557	65,8
Febrero	298	35,2	346	40,9	649	76,7	451	53,3	504	59,6	400	47,3	445	52,6	564	66,7	478	56,5
Marzo	281	33,2	318	37,6	576	68,1	424	50,1	437	51,7	358	42,3	388	45,9	535	63,2	467	55,2
Abril	226	26,7	267	31,6	437	51,7	381	45,0	327	38,7	250	29,6	273	32,3	450	53,2	389	46,0
Mayo	275	32,5	266	31,4	435	51,4	321	37,9	449	53,1	330	39,0	478	56,5	473	55,9	390	46,1
Junio	253	29,9	270	31,9	461	54,5	355	42,0	411	48,6	293	34,6	363	42,9	425	50,2	419	49,5
Julio			323	38,2	474	56,0	466	55,1	452	53,4	302	35,7	442	52,3	529	62,5	464	54,9
Agosto			294	34,8	575	68,0	500	59,1	481	56,9	280	33,1	449	53,1	483	57,1	412	48,7
Septiembre			312	36,9	430	50,8	505	59,7	490	57,9	367	43,4	413	48,8	492	58,2	468	55,3
Octubre			314	37,1	490	57,9	529	62,5	525	62,1	328	38,8	477	56,4	501	59,2	531	62,8
Noviembre			267	31,6	515	60,9	573	67,7	512	60,5	330	39,0	478	56,5	585	69,2	556	65,7
Diciembre			250	29,6	369	43,6	468	55,3	454	53,7	356	42,1	413	48,8	513	60,6	440	52,0

**Nota:** IDL= Compara el número de pedidos de trabajo en un mes dado, con el respectivo número de pedidos de trabajo promedio del año base (2008).

**Fuente:** Dirección General de Estadística y Censos. Dirección de Información y Coordinación del Sistema Estadístico Provincial.

**IDL. Puestos Solicitados según Sector de Actividad Económica por Mes. Cantidad y Porcentaje. Provincia de Chubut. 2017**

Sector Actividad Económica	Total General	Enero		Febrero		Marzo		Abril		Mayo		Junio	
		Cantidad	%	Cantidad	%	Cantidad	%	Cantidad	%	Cantidad	%	Cantidad	%
<b>Total General</b>	<b>1.620</b>	<b>287</b>	<b>100</b>	<b>298</b>	<b>100</b>	<b>281</b>	<b>100</b>	<b>226</b>	<b>100</b>	<b>275</b>	<b>100</b>	<b>253</b>	<b>100</b>
SECTOR PRIMARIO: Recursos Naturales	<b>34</b>	6	2,1	11	3,7	3	1,1	5	2,2	1	0,4	8	3,2
SECTOR SECUNDARIO: Industria	<b>236</b>	34	11,8	44	14,8	34	12,1	37	16,4	48	17,5	39	15,4
SECTOR TERCIARIO: Servicios	<b>929</b>	172	59,9	174	58,4	177	63,0	131	58,0	153	55,6	122	48,2
No Identificada	<b>421</b>	75	26,1	69	23,2	67	23,8	53	23,5	73	26,6	84	33,2

**Fuente:** Dirección General de Estadística y Censos. Dirección de Información y Coordinación del Sistema Estadístico Provincial.

**IDL. Puestos Solicitados según Actividad Económica por Mes. Cantidad y Porcentaje. Provincia de Chubut. 2017**

Actividad Económica	Total General	Enero		Febrero		Marzo		Abril		Mayo		Junio	
		Cantidad	%	Cantidad	%	Cantidad	%	Cantidad	%	Cantidad	%	Cantidad	%
<b>Total General</b>	<b>1.620</b>	<b>287</b>	<b>100</b>	<b>298</b>	<b>100</b>	<b>281</b>	<b>100</b>	<b>226</b>	<b>100</b>	<b>275</b>	<b>100</b>	<b>253</b>	<b>100</b>
Agricultura	2	-	-	2	0,7	-	-	-	-	-	-	-	-
Ganadería	-	-	-	-	-	-	-	-	-	-	-	-	-
Caza	-	-	-	-	-	-	-	-	-	-	-	-	-
Silvicultura	-	-	-	-	-	-	-	-	-	-	-	-	-
Pesca	2	1	0,3	-	-	-	-	-	-	-	-	1	0,4
Minería	30	5	1,7	9	3,0	3	1,1	5	2,2	1	0,4	7	2,8
Industria Manufacturera	76	16	5,6	13	4,4	9	3,2	6	2,7	17	6,2	15	5,9
Suministro de Electricidad, Gas y Agua	10	-	-	1	0,3	1	0,4	-	-	3	1,1	5	2,0
Construcción	150	18	6,3	30	10,1	24	8,5	31	13,7	28	10,2	19	7,5
Comercio	346	53	18,5	71	23,8	77	27,4	37	16,4	59	21,5	49	19,4
Alojamiento y Gastronomía	127	36	12,5	13	4,4	21	7,5	22	9,7	18	6,6	17	6,7
Hogares	160	24	8,4	30	10,1	34	12,1	26	11,5	27	9,8	19	7,5
Educación No Formal	19	2	0,7	12	4,0	4	1,4	1	0,4	-	-	-	-
Salud	66	18	6,3	15	5,0	5	1,8	9	4,0	7	2,6	12	4,7
Servicios Profesionales	26	2	0,7	2	0,7	7	2,5	6	2,7	4	1,5	5	2,0
Otros Servicios **	185	37	12,9	31	10,4	29	10,3	30	13,3	38	13,8	20	7,9
No Identificada	421	75	26,1	69	23,2	67	23,8	53	23,5	73	26,6	84	33,2

**IDL. Puestos Solicitados en la Actividad Económica de "Otros Servicios \*\*\*" por Mes. Cantidad y Porcentaje. Provincia de Chubut. 2017**

Actividad Económica: Otros Servicios **	Total General	Enero		Febrero		Marzo		Abril		Mayo		Junio	
		Cantidad	%	Cantidad	%	Cantidad	%	Cantidad	%	Cantidad	%	Cantidad	%
<b>Total General</b>	<b>184</b>	<b>37</b>	<b>100</b>	<b>31</b>	<b>100</b>	<b>29</b>	<b>100</b>	<b>30</b>	<b>100</b>	<b>38</b>	<b>100</b>	<b>19</b>	<b>100</b>
Información y Comunicaciones	12	3	8,1	-	-	-	-	4	13,3	2	5,3	3	15,8
Transporte	66	16	43,2	16	51,6	10	34,5	5	16,7	15	39,5	4	21,1
Intermediación Financiera	3	-	-	2	6,5	-	-	-	-	1	2,6	-	-
Inmobiliarios	3	-	-	1	3,2	-	-	2	6,7	-	-	-	-
Administración y Servicios de Apoyo	14	2	5,4	-	-	3	10,3	-	-	5	13,2	4	21,1
Arte, Cultura, Deporte y Espectáculos	14	2	5,4	5	16,1	1	3,4	2	6,7	2	5,3	2	10,5
Asociaciones y Servicios Personales	72	14	37,8	7	22,6	15	51,7	17	56,7	13	34,2	6	31,6
Órganos y Organizaciones Extraterritoriales	-	-	-	-	-	-	-	-	-	-	-	-	-

**Fuente:** Dirección General de Estadística y Censos. Dirección de Información y Coordinación del Sistema Estadístico Provincial.

**IDL. Puestos Solicitados según Perfil del Puesto por Mes. Cantidad y Porcentaje. Provincia de Chubut. 2017**

	Enero		Febrero		Marzo		Abril		Mayo		Junio	
	Cantidad	%	Cantidad	%	Cantidad	%	Cantidad	%	Cantidad	%	Cantidad	%
<b>Total General</b>	<b>287</b>	<b>100</b>	<b>298</b>	<b>100</b>	<b>281</b>	<b>100</b>	<b>226</b>	<b>100</b>	<b>275</b>	<b>100</b>	<b>253</b>	<b>100</b>
Profesionales	13	4,5	29	9,7	29	10,3	18	8,0	22	8,0	42	16,6
Técnicos	17	5,9	21	7,0	4	1,4	12	5,3	25	9,1	12	4,7
Oficios Calificados	66	23,0	54	18,1	65	23,1	26	11,5	50	18,2	27	10,7
Directivos	7	2,4	6	2,0	7	2,5	7	3,1	5	1,8	4	1,6
Administrativos Y Auxiliares Vendedores Y Corredores	31	10,8	37	12,4	32	11,4	25	11,1	31	11,3	34	13,4
Servicio Doméstico	51	17,8	55	18,5	42	14,9	36	15,9	39	14,2	49	19,4
Servicios Personales	26	9,1	29	9,7	30	10,7	24	10,6	24	8,7	14	5,5
Operarios de la Industria	11	3,8	5	1,7	11	3,9	14	6,2	9	3,3	7	2,8
Operarios de la Construcción	-	-	-	-	-	-	-	-	2	0,7	6	2,4
Otros	18	6,3	10	3,4	6	2,1	19	8,4	22	8,0	13	5,1
	47	16,4	52	17,4	55	19,6	45	19,9	46	16,7	45	17,8

**Fuente:** Dirección General de Estadística y Censos. Dirección de Información y Coordinación del Sistema Estadístico Provincial.